Футбол и другие виды спорта

Автор: Амиров Юрий Романович, экскурсовод «Панорамы»

Год назад сообщение о том, что у нас состоится чемпионат Европы по футболу – «Евро 2012» затмило собой все указы президента о роспуске парламента. Радовались все! Радовались футбольные фанаты и хулиганы, те, для кого первыми словами по жизни стали:

«Динамо» с Днепра!

Киев! Киев! Ура!

Радовались и те, кто никогда не бывал на трибунах стадиона и всегда переключал телевизор во время футбольных матчей. Чему же они радовались? Да все очень просто! Ведь в Киев должны пожаловать десятки тысяч иностранных гостей! А заезжий иностранец – это «светлая личность» в истории нашего города. К их приезду отремонтируют дороги, реконструируют площади, обновят сады и парки, отреставрируют памятники архитектуры.

В ожидании не менее грандиозного события, чем «Евро 2012», пребывал наш город 95 лет назад. Летом 1913-го года в Киеве состоялась Всероссийская фабрично-заводская, сельскохозяйственная, торгово-промышленная и научно-художественная выставка. Интересное обоснование того, что местом проведения выставки был избран наш город, выдвинула тогда газета «Юго-Западный край»: «только в Киеве! Не в Москве (не говоря уже о Нижнем или Ростове), а именно в Киеве многие мостовые заменены асфальтовыми тротуарами, газовое освещение – на электрическое, а всем опостылелая конка – на электрический трамвай. Именно в Киеве многие дома, улицы и даже целые районы имеют водопровод и давно используют европейскую канализацию... Киев – идеальное место!» И разве можно после этого не гордиться нашим городом!

Экспозиция выставки состояла из 39 тематических разделов и секций, а число участников превысило 2500. Несмотря на то, что выставка имела статус всероссийской, участие в ней приняли представители Европы и даже Америки. Для размещения экспонатов было устроено много необычных павильонов. Так на выставке был сооружен действующий макет шахты глубиной 14м Павильон коньячного завода представлял собой скалистый грот. А «Донецкие стекольные и химические заводы» демонстрировали свою продукцию в павильоне, сложенном из бутылок, стаканов, банок, цветных стекол, рюмок... Но многие павильоны были сделаны не по выставочному, капитально. Они украшали наш город и после завершения выставки.

Располагался же главный выставочный городок на террасах и у подножия Черепановой горы, то есть именно там, где в 2012-ом должны происходить главные события европейского футбольного чемпионата. Но не только месторасположение роднит эти события.

1913-ый год был особенным не только для Киева, но и для всей Российской империи. Это был год трехсотлетия дома Романовых. Киевляне же показать себя всегда го-

разды! Вот и было решено, что кроме выставки, состоится в Киеве праздник спорта, да не простой, а самая первая Всероссийская олимпиада.

Для проведения Олимпиады был создан Олимпийский комитет и комиссии по отдельным видам спорта. В олимпийскую программу вошли: легкая атлетика, марафонский бег, борьба, гири, фехтование, плаванье, гимнастика, стрельба, конные состязания, вело- и мотогонки по маршруту Киев-Чернигов-Киев и, конечно, футбол.

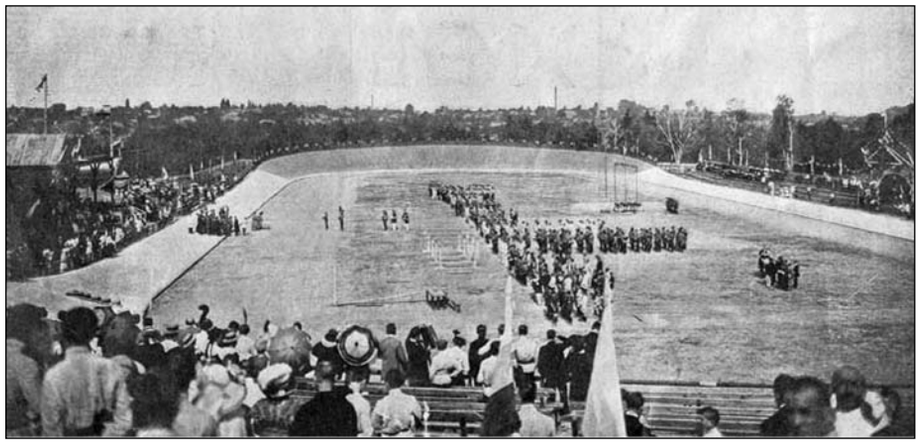

Торжественное открытие Первой Всероссийской Олимпиады состоялось 20 августа 1913-го года. На первом киевском стадионе «Спортивное поле» прошел молебен и тожественный марш 650 участников Олимпиады. Располагалось «Спортивное поле» на Лукъяновке (в районе нынешнего кинотеатра «Киевская Русь»). Это был особенный стадион. Он – первый не только в Киеве, но и во всей Российской империи не переустроенный или приспособленный, а специально построенный для проведения спортивных состязаний. На стадионе были и дорожки для бега, и велотрек, а трибуны были рассчитаны на 5000 зрителей.

Во время Первой Всероссийской Олимпиады в Киеве происходило много знаменательных событий: на Думской площади (нынешнем Майдане Незалежности) был открыт памятник бывшему премьер-министру России П.А. Столыпину, а штабс-капитан Петр Нестеров впервые в мире в киевском небе выполнил сложнейшую фигуру высшего пилотажа – мертвую петлю. Однако главное событие – все-таки Олимпиада!

Пресса горячо обсуждала успехи и неудачи спортсменов. Особой темой были премьерное участие женщин-спортсменок в Олимпиаде, причем многие журналисты считали, что женский спорт у нас не приживется никогда. Обсуждалась в прессе и переменчивая киевская погода. Надо же такому случиться, что в день старта гонки Киев-Чернигов-Киев задул ураганный ветер и начался проливной холодный дождь. Возможно, эта необычная для киевского августа противная погода и стала причиной гибели коровы, в которую с размаху влетел киевский мотоциклист Теве. А вот марафонцам пришлось стартовать… под аплодисменты. Когда спортсмены и судьи прибыли к месту старта, на Житомирское шоссе, выяснилось, что стартовый револьвер забыли в Киеве. Что ж делать? Пришлось нескольким арбитрам громко хлопнуть в ладоши.

Несмотря на все казусы Первая Всероссийская Олимпиада прошла отлично. Киевляне же отличились, не только тем, что построили первый стадион, но и тем, что из 83 призовых мест завоевали 37! На втором месте были петербуржцы – 33 призовых места, у рижан было 6, а у москвичей – 5.

Увидеть спортивные реликвии, завоеванные нашими спортсменами на Первой Всероссийской Олимпиаде, можно в Музее спортивной славы Украины. В музее хранятся спортивные реликвии украинских спортсменов от 1913-го года до наших дней. Особенностью нашего музея является то, что это первый музей спортивной славы в СССР. Музей был открыт в 1970-ом году, а находиться он сейчас на территории Национального Спорткомплекса «Олимпийский», у склонов Черепановой горы.

Спортивная страница в истории Черепановой горы была открыта в 1923 году строительством «Красного стадиона». К тому времени на вершину спортивной популярности постепенно, но уверенно поднимался футбол. Стало ясно, что трибуны «Спортивного поля», рассчитанные на 5000 зрителей, для киевских футбольных болельщиков маловаты! Трибуны нового «Красного стадиона» вмещали уже 14000 зрителей (кстати, уцелевшие после войн и революций выставочные павильоны были тогда переоборудованы под спортивные нужды).

То были годы разрухи, и в нелегком труде, скудной жизни для киевлян футбол стал настоящим отдохновением. Стремительно росла популярность футбола, восстанавливался и рос Киев. Вскоре стало ясно, что и «Красный стадион» маловат. Однако решение о строительстве нового стадиона было принято только в 1933-ем году, после того, как Киев стал столицей УССР. Строительство же началось в 1936 году по проекту архитектора Михаила Гречины. Новый стадион должен был вмещать 60000 зрителей! Этот стадион видит каждый, кто ходит на футбол, это – нижний ярус центральной спортивной арены НСК «Олипийский».

Главным событием торжественного открытия стадиона должен был стать матч чемпионата СССР по футболу между киевским «Динамо» и московским ЦДКА…

(окончание следует)

Пешеходные экскурсии по уникальным местам Киева от «Панорамы»
Тел.: 432-40-69, 8-063-633-99-89, 8-050-381-64-22, 8-067-502-84-77,
http://www.panorama.kiev.ua
®